DIRECTOR:
J. ALBERTAZZI AVENDAÑO
REDACTORES:
Comité de Prensa
del Partido Republicano
Teléfono 500 - Apartado 1321

EL DIARIO REPUBLICANO

DIARIO DE LA TARDE --- ORGANO DEL PARTIDO REPUBLICANO

EL DIARIO REPUBLICANO
ORGANO POLITICO DEL PARTIDO
Suscrición mensual ₡ 1-00
Número suelto . . . 0-10
Número atrasado . . 0-15

Año I | San José, Costa Rica, Miércoles 29 de Junio de 1927 | Número 115

La fiesta del Arbol en Puriscal

El domingo tuvo verificativo en la hermosa plaza de la Villa de Santiago del Puriscal la fiesta escolar del árbol que resultó al par que concurrida, con mucho lucimiento conforme al programa que más abajo insertamos.

El Licdo. don Rogelio Sotela que ocasionalmente se hallaba ese día en la Villa, fué amablemente invitado para que dijese cuatro frases a la concurrencia y las dijo con la elegancia y donosura de un cultor de la palabra.

Nosotros nos complacemos en consignar una felicitación muy especial a una gentil niña llamada Zulay Vargas por la exquisita dicción de que hiciera gala al desempeñar el número del programa que era una bellísima composición titulada «Hoy».

He aquí, ahora, el programa de la fiesta:

FIESTA DEL ARBOL

1.º—Desfile de alumnos al rededor de la plaza.
2.º—Himno Nacional.
3.º—Discurso alusivo por don José Chacón, Visitador Escolar.
4.º—Himno al Arbol, canto.
5.º—Palabras del Lic. don Rogelio Sotela.
6.º—Ocaso, recitación por la niña Araceli Boza.
7.º—El Trabajo, canto.
8.º—Patria, recitación por la niña Noemi Cordero.
9.º—Himno a la Cruz Roja, canto.
10.º—Hoy, recitación por la niña Zulay Vargas.

JOSÉ MORA SÁENZ
Director de Escuelas.

Sentido fallecimiento en Palmares

Palmares, 28 de junio de 1927

A Director
"Diario Republicano"

Ha fallecido la señorita María Sagot, muy querida en nuestra sociedad, hija de nuestro compañero y amigo don Francisco Sagot y señora Ester Monge. Reciban mi más sentido pésame sus padres, hermanos y demás deudos

CORRESPONSAL

Una iniciativa de ornato para la plazoleta del Pacífico

En la sesión municipal de anoche se planteó el problema de colocar 16 asientos de cemento en la plazoleta del Pacífico. Don José Madriz el regidor hormiga, incansable y laborioso, no descansa en hacer todo lo que puede para higienizar y embellecer esa sección importante de la ciudad. Pues bien, el amigo Madriz planteó la iniciativa anoche ante sus demás compañeros munícipes y esta pasó por unanimidad. Se acordó oficiar a la Secretaría de Fomento, a fin de que ésta dentro de los planes de ornato que se ha impuesto, disponga la colocación de 16 asientos de cemento en la plazoleta del Pacífico, los cuales contribuyen al ornato de aquel lugar y a la vez llenan una necesidad muy sentida. Iniciativas como la que nos ocupa, merecen un elogio y un aplauso de parte nuestra. Toda iniciativa de ornato y de higiene tiene que ser motivo para que nos regocijemos los vecinos de la capital. Por hoy no felicitamos a nadie, pero sí prometemos que cuando esa bella iniciativa sea una realidad nos ocuparemos de ella ampliamente.

Puriscal es un centinela avanzado del Partido Republicano

Nuestro triunfo allí es un hecho cierto

El domingo pasado, sin previo aviso, sin nada que significara un esfuerzo, visitaron la villa del Puriscal los propagandistas de nuestro partido y a pesar de que los caminos están casi intransitables —lo que hace se retraigan de acudir a los pueblos los vecinos de los distritos y alrededores— y sin tomar en cuenta que ese día se celebraba una fiesta escolar, que por cierto resultó muy lucida y que terminó pasadas las once, nuestro Club en la simpática villa de Santiago se vió concurrido por gran número de ciudadanos que deseaban escuchar la palabra de verdad de nuestros oradores el Lic. don Rogelio Sotela y don J. R. Gutiérrez, quienes disertaron ampliamente sobre diversos tópicos de actualidad. Ni la más leve ofensa, ni el menor asomo de dureza para nuestros enemigos, se oyó de los labios de nuestros propagandistas, quienes recibieron hasta de los contrarios palabras de reconocimiento por su levantada actitud en la tribuna.

Puriscal, que ha sido siempre tierra pródiga para el arraigo de la simiente republicana, se prepara a dar el más solemne mentís a los que con fines interesados, halagados tal vez con la para ellos amada idealidad de una diputación, pregonan que su causa tiene allí acogida.

Casi todos los hombres de valer de Puriscal están hoy como abanderados de las falanges republicanas. Ellos, los que han manejado y dirigido con acierto pasadas campañas políticas, obteniendo invariablemente el triunfo, están con nosotros. Del lado contrario no hay elementos de tanta significación política, aunque dentro del campo privado son apreciabilísimos.

Nuestro triunfo no es una afirmación caprichosa, sino el fruto de un estudio sereno acerca de la situación en el más importante de los cantones de la provincia de San José, donde nuestro Partido va a obtener la más lujosa de nuestras victorias.

Los señores Sotela y Gutiérrez nos han hablado con caluroso entusiasmo de la gentileza de los puriscaleños, quienes se desvivieron en atenciones para los portadores de la palabra republicana y nos piden que consignemos su agradecimiento de modo muy especial para el señor don Luis Bedoya, venerable ciudadano cuya vida de incansable labor y de virtuoso civismo se pone como ejemplo de la más alta emulación.

En casa del señor Bedoya, quien dicho sea de paso es un amigo y simpatizador de nuestro candidato, fueron alojados nuestros oradores y allí tuvieron toda clase de afectuosas consideraciones.

También altos y nobles conceptos tienen nuestros propagandistas para los señores Ramón y Carlos Charpentier, don Víctor Méndez, don Jesús Torres y otros más cuyos nombres escapan a la memoria, pero para los que también nos piden una frase de amable reconocimiecto. Con gusto lo hacemos al hacer esta reseña de la jornada política del domingo.

Sepan los republicanos del país a quienes con apuestas efectivas se quiere hacer creer que el cletismo cuenta con fuerza en el país, sepan, pues, repetimos, que Puriscal será ganado con gran superioridad por el partido que sabe hacer Presidentes a la manera de don Ricardo Jiménez.

Y que sufran los despechados que hoy aseguran lo contrario.

CORRESPONSAL POLÍTICO

La voz honrada de dos ciudadanos

1º

En la Directiva cletista aparece mi nombre sin haberseme consultado. Soy republicano y votaré por el Lic. don Carlos María Jiménez Ortiz.

Augusto Trigueros Rodríguez

2º

Con sorpresa he visto que aparezco en la Directiva cletista sin habérseme consultado. Protesto de este modo de proceder, pues soy Republicano Carlista.

Juan Cordero Jovel

Con el cletismo no, con el Partido Pepublicano sí

Declaro que no he podido salir de mi asombro al ver que el señor González Víquez no contesta los formidables cargos que se le han hecho públicamente en los diarios, cargos graves que imposibilitan al candidato de los aliados, para aspirar a la Presidencia mediante el voto de los costarricenses. Por estas razones tengo que hacer pública protesta de permanecer en el cletismo y buscar las filas del Partido Republicano que garantiza la vida de los costarricenses, el progreso del país y porque está jefado por un candidato de vida limpia.

Hago pública esta declaración y firmo con testigos al pie.

Juan María Meza Sáenz

Orosi, 24 de Junio de 1927.
Testigos:

f) Humberto Rodríguez
f) Otoniel Ulloa
f) Jaime Troyo
f) Mario Brenes
f) Joaquín Brenes

Lea y haga leer este Diario

Entre unos pocos confabulados cletistas, Manuel Castro lanza tímidamente un cargo lleno de picardía

Así son estos hombres del cletismo, no se enfrentan, no atacan con valor ni presenan el pecho. El pobre Manuel Castro Quesada, atolondrado, rabioso al ver día a día el empuje republicano, se fué el domingo pasado a Cartago y allí, entre sus confabulados cletistas quiso lanzar un cargo a nuestro Candidato cuyo nombre está fuera del alcance de esas manos que se estiraron largamente para hacerse pagar lo del Sapoá y que no podrán nunca señalar la conducta de quien es todo pureza y claridad.

Pues rabioso e imposibilitado para echar sombras sobre la vida de nuestro ilustre Jefe, Chaqueta dijo en Cartago, de modo que el viento pudiera llevarse las palabras—para que nadie se las cobrara luego—que don Carlos María se había hecho pagar dos veces un sueldo de Cónsul y que él, el infeliz traidor del Partido Republicano, el «intocable» Chaqueta, lo había mantenido en el consulado de París.

Cobardes, y no otro calificativo merecen estos testaferros cuando lanzan cargos entre las paredes de un club y no vienen a la prensa, limpiamente a descubrirlo. Presente el cargo el pobre Manuel y ya verá como otra vez sabrá nuestro Jefe reventarle la cara con su fusta y verá cómo no es muy fácil que otro hombre que se estima haga cosas como aquellas de los tiritos...No!

Quien ha extendido la mano para recibir $ 5.000 como soldado de pega y de paga y quien ha cobrado $ 20.000 dólares por sueldos de un cargo en Washington que nunca ejerció y quien ha hecho, en fin, tan vergonzosas claudicaciones, no debería hablar por toda su vida. Sólo se explica que abran la boca estos hombres, o porque tienen hambre....de, muchas cosas que todos sabemos, o porque tienen el cuero muy duro y no les importa estimular, como estimula don Manuel, la palabra vibrante y honrada de los hombres que no han perdido la memoria y menos la vergüenza.

Lance cargos el Jefe de Inacción contra don Carlos María y ya verá como entre sus propios puños lo va a quemar una brasa que le dejará ardor por los siglos de los siglos.... amén.

La última jornada republicana en Cartago

La cruzada republicana en Cartago el domingo dice a los cuatro vientos de la verdad que la ciudad noble y real está a las derechas de nuestro ilustre Jefe. No se ha visto en la temporada política una manifestación de civismo más espontánea y más formidable que la que le tributó el Partido Republicano a nuestro Jefe el último domingo en Cartago. En ella vieron los lectores a todos los ciudadanos victoriando al futuro Presidente de Costa Rica. No tenemos palabras con qué encomiar esa lección de civismo de los cartagineses. Podemos decir sin ambajes que la victoria republicana está asegurada en Cartago, así como en todo el resto del país. Lean los republicanos la crónica y en ella encontrarán el triunfo más resonante de actualidad.

Lea este diario

Habla un minero

Por fin llegó el momento feliz para los republicanos del cantón de Abangares de ver su hermosa directiva publicada bajo los nombres de un núcleo de gentiles, como honrados costaricenses. No hemos necesitado de extranjeros para formar número (como ellos) pues nuestra causa por sí sola se hace grande y avanza como crecen las mareas del ancho mar azul. Ya se finalizó la pretensión del Turco Hall y sus ciervos que aseguraban que ellos tenían el triunfo. ¡Qué engañados estaban! Podemos darles la Cangreja y ni con eso ganarán la partida. El Partido carlista lo componen hombres sensatos, honrados y callados, ahí el engaño de esos cletos. Nuestra directiva será el freno eterno de los claudicadores que engañando a don Cleto con un triunfo completo no hacen más que pedirle gurbia para saciar sus apetitos y llenarse el estómago. Los abangareños nunca podremos ir de la mano de estos que no hace mucho tiempo fueron nuestros tiranos, tanto en lo material como en lo moral y conocemos bien los dirigentes de ese partido nefasto; protestemos con energía como buenos hijos de Costa Rica que anhelamos una vida de paz, libertad y progreso, palabras sacrosantas a las que está reñido desde el candidato González Víquez hasta el último fariseo del Olimpo.

Esta muestra de simpatía hacia el futuro Presidente de la República Lic. Jiménez Ortiz, de los buenos abangareños, así es en todo el país. Nosotros no ahullamos como coyotes en el llano como lo hacen los cletistas.

Permaneced convencidos abangareños que estamos de triunfo en triunfo y que no habrá barrera que se oponga al Lic. Carlos María Jiménez, el país lo quiere y lo pide.

COLIGALLERO

DE ESPARTA

Nota política

Ya este pueblo empieza a alzar su voz siempre cobijado bajo la bandera azul. Los pocos cletos dicen que Esparta es toda cleta y ya lanzaron su directiva, que es un ridículo, pues a lo sumo llegarán a 400, de éstos podemos zarandearles por lo menos la mitad, entre carlistas declarados, menores de edad, extranjeros y muertos. Dentro de pocos días les vamos a dar a comprender que los espartanos no estamos con los ojos cerrados ni comulgamos con ruedas de carreta, pues sabemos que don Cleto es enemigo del pobre y del trabajador y es amigo de la aristocracia y de la burguesía.

Dentro de 15 días se lanzará la directiva carlista, que va a hacer un desbarajuste de los pocos camaleones de este pueblo, y se van a caer de espaldas y van a arrancar los vivas de sus casas. Ojalá que a don Carlos no se le olvide venir a visitar este humilde pueblo que todo unánime se dispone a ayudarlo hasta verlo sentado en la silla Presidencial, que es el lugar que debe de ocupar. Dios guarde que por casualidad llegara don Cleto al Poder, porque volveríamos al tiempo de 1906, y desde ahora tendríamos que ir lamentando esa desgracia para Costa Rica.

¡Viva Esparta carlista!
¡Viva Carlos María Jiménez!

ESPARZANICO

Este documento es propiedad de la Biblioteca Nacional "Miguel Obregón Lizano" del Sistema Nacional de Bibliotecas del Ministerio de Cultura y Juventud, Costa Rica.

La magna reunión republicana en San Luis de Santo Domingo

Otra derrota del enemigo

Como a las 11 horas de día 21 del presente mes, llegó a esta una comisión republicana, compuesta de los señores diputados don Ernesto y don Rafael Ortiz y del señor Lic. don Rogelio Sotela. a quienes acompañaba una cabalgata de domingueños y el señor don Rafael Oviedo, vecino de «El Volador». Fueron todos estos señores recibidos cordialmente en casa del Sr. Ignacio León, uno de los elementos más sobresalientes del partido y cuya familia forma un respetable block republicano

Acto continuo tomó la palabra el señor diputado don Ernesto Ortiz, quien abrió el acto con un discurso en el que pintó a grandes rasgos los peligros que entrañaría para el país una segunda presidencia de don Cleto González Víquez, cuya actuación gubernativa pintó con negros colores, atacando al Sr. González Víquez por sus tendencias a la pena de muerte para los costarricenses y por sus tendencias a la supresión del voto popular, que dejaría a los ciudadanos convertidos en simples parias a merced de los oligarcas olímpicos.

Le sucedió en el uso de la palabra el señor diputado don Rafael Ortiz, quien se refirió a la manera brutal con que fue impuesta la candidatura del señor González Víquez, llenando las cárceles y flajelando en los calabozos y calles públicas a los ciudadanos, sacando de sus lechos a honrados y pacíficos electores, sumiendo en el dolor los hogares y llevando la intranquilidad a todos los corazones que no fueran los de aquellos cicarios que se prestaron para tanto atropello.

Habló del destierro de los candidatos de la Unión Republicana y de otros ciudadanos e increpó a don Cleto y a su círculo nefasto. dando fin a su discurso.

Para terminar y como en campos de oro. tomó la palabra el Lic; don Rogelio Sotela, el poeta exquisito que cautiva los corazones y suspende el pensamiento.

Dijo que allí en su pecho no se anidaba el odio ni tenía asiento el despotismo; que él cantaba como la alondra en las alturas y como el ruiseñor en el boscaje; pero que también tenía sus rebeldías de hombre como tenía sus estrofas de poeta: que como hombre de la República defendía a ésta de la ambición de los malvados y de la rapiña de los expoliadores; que como ciudadano luchaba por los fueros y derechos del pueblo y que, como poeta, cantaba las glorias de la Patria, las delicias del hogar virtuoso y los encantos del amor sublime. También apostrofó al Licdo. González Víquez, de quien dijo que para entrar a la casa presidencial había roto los ventanales de ella, etc. etc.

Sería difícil seguir al señor Sotela en sus diversos giros poéticos que da a sus frases galanas y floridas, y por eso le dejo en el uso de la palabra...

En el mismo lugar, santificado por la sinceridad de las frases republicanas, tomó la palabra un señor cletista de apellido Amador, quien dijo:

¡Señores! Voy a desmentir varios cargos que han hecho en esta tribuna los señores carlistas; y digo carlistas, porque ellos no son republicanos ni cosa que se parezca. Yo si soy republicano histórico y. . . (Y se quedó en la y. . . porque don Rogelio Sotela le dijo: vea señor Amador, Ud. no es republicano ni lo fue porque más bien Ud. como echandista combatió a don Ricardo en la campaña pasada; no engañe así a la gente,)

Total, que bajaron al pobre señor y así termino el orador cletista, en medio de una rechifla y de vivas al Partido Republicano y a don Carlos Carlos María.

Dejo trunca esta semicrónica para terminarla después de adqniridos unos datos importantes.

CORRESPONSAL

San Luis de Santo Domingo, Junio 23 de 1927.

Desbande del cletismo en Alajuelita

Los abajo firmados fuimos sorprendidos por los agentes del cletismo diciéndonos que el señor González Víquez era el jefe y candidato del Partido Republicano, y en ese concepto les dimos nuestras adhesiones; pero hoy vemos que el señor González Víquez es el mismo jefe de la argolla más abominable que tiene el país, protestamos de ser cletistas y nos adherimos al gran Partido Republicano que postula la candidatura del Licdo. don Carlos María Jiménez.

Alajuelita, Junio 28 de 1927.

Juvenal Rojas Rojas
Joaquín Retana Calderón
Tobías Fallas Chinchilla

Tgo., Juan Mª. Hidalgo.

Yo acuso

Sí, yo acuso ante la conciencia nacional de haber sido el Licenciado Cleto González Víquez un consentidor de los atropellos hechos en las elecciones de 1905, a ciudadanos costarricenses, por el solo delito da combatirlo a él frente a frente y porque en aquel tiempo como hoy, no lo quiere el país para Presidente; porque en aquel tiempo como hoy, está rodeado de un círculo de aristócratas de cartón cuyos únicos blasones son el ser vampiros del tesoro nacional toda vez que han encontrado un presidente de la República débil para que les afloje la mano a puñados como el sembrador en tierra fértil.

El hecho que hoy voy a narrar sucedió en Las Parras de San José en las elecciones presidenciales de 1905. En esa época fui, como hoy, Republicano y combatí con ardor por esta causa y por este motivo fui encarcelado dos veces antes de las elecciones; después en los tres días de elecciones, como la libertad para los que combatíamos al candidato oficial González Víquez, era un mito, se constituyeron todos los cletistas de aquel lugar en sicarios armados de revólveres, cutachas y piedras flagelando con furia de yanguesas a todos los que íbamos a dar el voto por la Unión Republicana y ante aquel ultraje temerario inferido a la majestad de la república nos enardecimos todos los republicanos y nos propusimos a rechazar la fuerza con la fuerza y de ahí resultó yo herido a bala, leño y puñal. Recuerdo que tenía como a desta cados compañeros a don Enrique Carazo, don Ideifonso Mora, don Ricardo Mora, don Miguel Callegos y don Rafael Méndez Callegos quiénes sufrieron conmigo en aquellos ciagos días que ningún costarricense digno recuerda sin indignación.

Después fuimos conducidos a la cárcel y luego confinados a diferentes pueblos del país. El dictador romano Mario, tal vez tuvo razón para decir que con el ruido de las armas no había oído la voz de las leyes pero ni Ascensión Esquivel ni Cleto González Víquez tuvieron razón para no oir la voz de las leyes de la República salvo que la voz del derecho de sus adversarios ensordeciera sus conciencias y frustara su ambición que en lira leal y franca no hubieran conseguido, y este último es el hombre que nos presentan hoy los cletistas como una blanca paloma, como un pecador arrepentido de sus pecados pero la historia, Junez inflexible, lo ha condenado ya.

JUAN SOLANO JIMENEZ
Escobal junio 10 de 1927.

Rectificando una información errada

En La Tribuna del domingo 19 de los corrientes y en el Diario de Costa Rica del martes 21 del mismo aparece la noticia: Accidente automovilístico del sábado 18, en la carretera de Alajuela a Heredia, en términos faltos a la verdad.

Lo ocurrido fue así:

Saliendo yo de Heredia para San Antonio de Belén con el camión vacío y un compañero, en la esquina de la casa de don Gonzalo Quesada topé al camión de pasajeros que llegara a Heredia. Yo le dí toda la calle, según testigos presenciales y el otro camión siguió su dirección sin poder yo evitar el roce de los carros y no el choque como dicen los periódicos antes mencionados. El roce de los carros fue en la parte de atrás, siendo siempre más hacia el centro el de pasajeros que el mío. Eso prueba que el otro chofer no varió su dirección y luego los mismos pasajeros le decían que él no había variado su dirección en cuenta una hermana de la señora herida.

Yo seguí mi ruta y al regreso me presenté a la Comandancia de Plaza donde me puse a la orden de la justicia y nó como dice el Diario de Costa Rica que huí y que no he sido encontrado ni tampoco como dice La Tribuna que estoy detenido. El asunto se ventila en la Alcaldía de Heredia y yo estoy dispuesto a presentarme en cualquier momento que me llamen.

Yo también conversé con el Sr. Director de Tráfico don Donato Yglesias, le conté lo ocurrido y el me ha manifestado que que eso está a cargo de la Alcaldía de Heredia.

Así queda todo aclarado y yo estoy en las mejores condiciones de presentarme a cualquier llamada que se me haga de cualquiera de las oficinas de Tráfico o Alcaldía para probar mi irresponsabilidad con mis testigos.

Enrique A. Mora

21 junio 1927.

TANQUES DE HIERRO VACIOS

Capacidad 100 galones

Tijeretas, Colchones, Hierro para techo, Hierro imitación Tablilla, Canoas, Tubos, encontrará a precios baratos en el antiguo local de

Tomás Fernández

Contiguo a "La Proveedora" (Mercado)

Don Víctor Julio

escribiendo artículos

Acorralado y cariacontecido por los reveces de fortuna el caballero distinguido (?) de Grecia, se ha dedicado a escribir algunos remedos de artículos políticos. Intenta el buen amigo de Valerio hacer ensayos a fin de entrenarse en la docencia política, ya que la otra no le resultó. Vano intento, y decimos vano, porque la patriótica Grecia donde él actúa, es la tierra republicana que hace años hizo votos de servirle eficientemente a la democracia, a la causa del pueblo. Don Víctor Julio con todo y sus pujos cletos no hará nada, absolutamente nada, porque en Grecia flamea el pabellón republicano y sus vecinos solo creen en las virtudes republicanas de nuestro ilustre jefe.

Los costarricenses hemos salido al debate electoral con la consigna de hacer Presidente a nuestro Carlos María, en eso estamos, a eso vamos y podemos asegurar sin miedo a los renuncios que el éxito de esta jornada será nuestro. No nos preocupa mucho la política de confesionario de don Víctor Julio, pero nos regocijamos de esa su última resolución —nos explicamos esta última actitud.—¿Qué se hizo el *hombre actitud* de 1917?—porque en alguna forma hay que hacerle frente a la soldada de la planilla cleta.

Siga el caballero distinguido felicitando a sus mediocres maestros políticos y haciendo informaciones desteñidas, pero trasládece a Naranjo su tierruca, quizá allá tenga mejor eco su desinteresado cletismo. (?).

Ya entonan el Mea Culpa

El Diario de Costa Rica de ayer registra otro artículo en que ya confiesa mi detractor que Domingo Brenes no ha sido multado sino Santiago Vargas. Pues bien, sepa el articulista que Santiago Vargas está sentenciado desde el 8 de junio lo mismo que Joaquín Badilla, quienes tienen sus multas enteradas. El Sr. Director del Diario de Costa Rica no ha querido dar el nombre del articulista Herodes G. que ahora firma Marcos y me obligará a tener que acusar de acuerdo con la ley del 12 de julio de 1902. Esperen un poco estos impacientes que muy pronto se hará luz en este asnnto para mí y sombra en una cárcel para el calumniador.

RAMÓN JIMÉNEZ A.

Orotina 27 de junio 1927.

TOME

TABONUCO AL GUAYACOL

LA EMPRESA

DE

QUEBRADORES DE PIEDRA

de Francisco Jiménez Ortiz

Avisa a sus clientes que los pedidos de piedra quebrada han de hacerse directamente en la

Gran Fábrica de Mosaicos

EL INGENIO

Detrás de La Dolorosa

TELEFONO 1055 APARTADO 887

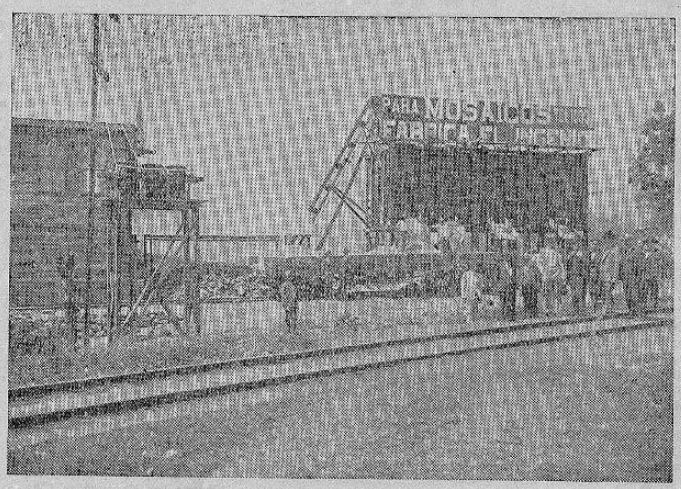

Este documento es propiedad de la Biblioteca Nacional "Miguel Obregón Lizano" del Sistema Nacional de Bibliotecas del Ministerio de Cultura y Juventud, Costa Rica.

Una cura radical

Pocas medicinas tienen tantos años de prestar su servicio a la humanidad como el

Jarabe Tabonuco al Guayacol

Quien sufre de catarros, resfrios, afecciones pulmonares, tos, tiene que pedirle a su Boticario

TABONUCO AL GUYACOL

y como por encanto recobrará la salud perdida.

Noticias de la Frontera Norte

La Cruz Frontera Norte 20 junio 1927.

Diario de Costa Rica

San José

Hace pocos más de un mes tuvimos un alegrón de burro: este fue la llegada del ingeniero al estudio de la cañería de este lugar; digo así porque no pasó de estudio; teníamos toda fe en esta obra, ahora que hubo ese empréstito de tantos dollars y que hay bastante dinero. Quedará como la mayor parte de esas obras para el Guanacaste, que se esfuman. Dichosamente el invierno ha entrado temprano y con fuerza para poder estar recogiendo agua llovida. Si de aquí al verano entrante no hay principios de la cañería o ariete; señores, es bueno alzar anclas para no morir de sed, vámonos al interior, allá si hay buenas cañerías y más que se están construyendo.

=

Tenemos muchos días de estar en tinieblas; no servirán los faros? Ya nos dirá el Sr, Síndico a qué se debe esta oscurana. Da gusto visitar el resguardo actualmente con algunas reformas beneficiosas. Los guardas viven trabajando y permanentes en este Departamento. Pronto tendrán un potrero muy bueno para las bestias y se evitará el Gobierno de pagar mensualmente esos sesenta colones; todo esto será hecho y dispuesto por el competente y activo Jefe don Magdaleno Bustillos, este señor es muy progresista, honra su puesto; son estos los empleados que deben conservarse y apreciarse. Nuevamente le recordamos al Sr. Sub-Inspector, tratar de trasladar ese guarda destacado en los Andes, para este centro; pues allá no tiene objeto ese guarda desde luego que hay un policía en aquel lugar y un Juez de Paz. Sería esa una disposición muy buena y lo felicitaremos una vez más.

El diecisiete de los corrientes como a las 19 horas llovía torrencialmente a continuación tormenta, viniéndose de pronto una formidable descarga en un aparato telegráfico de este lugar el cual dejó imperfecto y enseguida fue reparado por el jefe de dicha oficina; escapó de ser golpeado el telegrafista Peralta quien trabajaba en esos momentos y que según dice, por una casualidad quitaba en ese momento la mano del aparato y se retiraba, pero que pasó su rato después sordo y viendo luciérnagas.

El Sr. Agente Principal de Policía don Dimas Junez, ha tenido la desgracia de enviudar. Nuestro más sentido pésame.

Para Alajuela partieron don Raúl Bogantes y su familia; su residencia será en aquel lugar; que gocen de muchas simpatías y felicidades.

CORRESPONSAL

Para matar la sed

En estos tiempos de calor terrible para matar la sed que nos devora, es preciso tomar a cada hora algo fresco y de gusto apetecible.

Las kolas dobles son un invencible recurso de valor, que sin demora calma la sed que abrasadora nos atormenta de manera horrible.

Pero la ciencia médica asegura de modo concluyente, terminante, que el remedio eficaz para la cura

de la sed más terrible es la espumante cerveza Traube que además de pura es rica, deliciosa y refrescante.

Vea el público cómo suplanta las conciencias republicanas el cletismo argollero

Sigue desgranándose la farsa cleta de San José

Protesto del abuso cometido por los cletistas al poner mi nombre en la Directiva de San José.

Declaro que soy republicano y que mi voto es para don Carlos María Jiménez.

San José, 28 de Junio de 1927.

JESUS SOLERA

Testigo, Horacio Carranza.

—:—

Como en la directiva cletista de San José, aparece mi nombre sin que yo autorizara a nadie para incluirme, me veo precisado a protestar del abuso y a declarar que soy republicano y que mi mayor anhelo es el de ver llegar a la Presidencia de la República al ilustre costarricense Licdo. don Carlos María Jiménez O.

ARTURO ARIAS

Testigo, Guillermo Ruiz V. Testigo, Ricardo Gutiérrez.

—:—

No me extraña que mi nombre lo haya tomado la farsa cletista para aumentar la mentirosa Directiva y así sacarle reales al viejito de las crueldades de 1906; soy carlista porque amo mi patria.

FERNANDO MORA FALLAS

Testigo, A. Fonseca. Testigo, Carlos L. Morúa.

Cletista no; republicano

San José, 22 de Junio de 1927.

Señor Director de
«El Diario Republicano»
Presente

Estimado señor:

Me dicen que he sido incluido en la Directiva que el Partido Unión Nacional ha publicado en esta capital. En ello se ha cometido un abuso pues no he autorizado a nadie para hacerme figurar en ese partido. Muy al contrario, pertenezco al Partido Republicano y será para mí un honor que mi primer voto de vida ciudadana, sea para el Lic. Dn. Carlos María Jiménez. Le suplico publicar estas líneas, pues he sido perjudicado al hacer creer lo contrario.

De Ud. muy atento y seguro servidor,

ALFREDO R. BARLSEDA

Un decir

Llama mucho la atención—este es criterio de las gentes sensatas—que mientras don Juan Dent, según se afirma, es un contribuyente, por gruesa suma, del cletismo, los diputados cletistas Fournier y Baltodano se hayan permitido tratar a su hermano político, el distinguido Ing. don Manuel Emidgio Vázquez, Director de Obras Públicas, de una manera tan despectiva e insultante.

Inconsecuencias a que obliga la pasioncilla.

Con el 'Diario de Costa Rica'

El «Diario de Costa Rica» ha venido pregonando hace días neutralidad en la presente campaña electoral, pero empezamos a notar visos de neutralidad mentida, lo que nos hace declarar a los cuatro vientos que ese partidarismo manifiesto del órgano en autos, nos hará colocarnos en el campo que nos corresponde, dejando en esta forma emplazados a los publicistas del susodicho «Diario».

Suscríbase a este Diario

Para trabajos rápidos y nítidos en "La Tribuna"

Las cartas que no fueron escritas y que contesta don Cleto

¡Adelante con la farsa!

PARTIDO UNION NACIONAL

San José, junio 8 de 1927

Señor don
Rosendo Cambronero Barahona
Barba

Estimado amigo:

He recibido su carta del 7 del corriente por la que se adhiere Ud. al Partido Unión Nacianal que postula mi candidatura.

Celebro contar con su valioso contingente y al agradecérselo me es grato suscribirme su atento servidor y amigo,

CLETO GONZALEZ VIQUEZ

Barba, 25 de Junio de 1927.

Sr. Lic.
don Cleto González Víquez
San José

Respetado Señor:

En contestación a la carta que Ud. me ha dirigido debo decirle: que yo no le he escrito carta alguna a Ud. y mucho menos en el sentido a que se refiere; yo he sido y soy republicano y adicto partidario del Lic. Carlos María Jiménez, a favor de quien daré mi voto. Esos son mis deseos; siento mucho que Ud. se haya molestado en contestar cartas como la mía, y tantas otras parecidas que hay en este lugar, las cuales se deben a la mala fe de partidarios suyos, que le están explotando sin misericordia con las cartas que inventan.

Todavía están frescos en mi memoria los funestos recuerdos de 1905, de tantos vejámenes y atropellos a los ciudadanos que como yo fueron atropellados en los cantones de la Provincia.

S. S.,
ROSENDO CAMBRONERO B.

Coplas de la lora

I

Hay en Heredia un lugar
que es muy visitado ahora,
y en tal lugar una lora
que abla mucho y da qué hablar.

Son tantas las ocurrencias
del parlanchín animal!...
No hay a quién no trate mal
y diga mil insolencias.

En la puerta todo el día
recorre un palo de escoba
y a todo el mundo joroba
con su eterna algarabía.

Su dueña, una viejecita,
tiene un nieto muy mimado
cuya madre, su hija, al lado
una humilde casa habita.

Cuando, por alguna cosa,
dan al chico un coscorrón,
corre él lloroso al rincón
de la abuelita amorosa.

Y dice siempre al mocoso
la abuela, al verlo apurado:
«Hijito, ¿qué te ha pasado?
¿Por qué venís tan lloroso?»

La lora bien ha aprendido
la repetida canción
y al ver llegar al llorón
con cara de adolorido,

le dice, en tono mimoso,
aun antes de haber entrado:
«Hijito. ¿qué te ha pasado?
¿Por qué venís tan lloroso?»

Llegó, en reciente ocasión,
Cleto, que ha tiempo asedia
a los vecinos de Heredia
mendingando su adhesión.

Pero con tan mala suerte
que el pobre está compungido,
con rostro tan afligido
como un condenado a muerte.

Llegó, como iba diciendo,
a la aldea de la lora,
con tristeza abrumadora,
tras un fracaso tremendo.

Y en su infortunio completo
tal rostro le vió la lora,
que con voz clara y sonora
así le habló: «Cleto, Cleto,

hijito, ¿qué te ha pasado?
¿Por qué venís tan lloroso?»
Y este caso tan curioso
al Olimpo ha consternado.

VERO PATILLO

Este documento es propiedad de la Biblioteca Nacional "Miguel Obregón Lizano" del Sistema Nacional de Bibliotecas del Ministerio de Cultura y Juventud, Costa Rica.

Fragatelo pluma en mano

Por casualidad llegó a mis manos una hoja olímpica y por curiosidad me puse a leerla. A poco de andar por la tal lectura me fué saliendo una irónica carcajada que terminó con un gesto de compasión para el asalariado testaferro que con mano sacrílega se pone a hacer paralelos entre nuestro don Carlos María y el señor Cleto Amory. Si ese escribidor cleto no ha perdido los cabales, está muy cercano a irse al hotel del Dr. Alvarado. Cómo puede siquiera pensar este pollino que la estatura moral de nuestro ilustre Jefe pueda correr parejas con la vida podrida y descalificada de González Víquez.

Escritorzuelo, vamos por partes: El Partido Republicano es el Partido del pueblo y el de don Cleto, está compuesto por los ricachos, por los usureros, por lo que conocemos en este solar con el nombre de Olimpo u Argolla. Nosotros los hijos del pueblo no podemos ir con los del Club Unión ni con los aristócratas, nosotros tenemos que darle el voto a un hombre popular que sea consecuente con todas las clases proletariadas del país.

¿Quién es ese ciudadano? es el Licdo. don Carlos María Jiménez y nunca González Víquez que desde su primera presidencia, a la cual llegó por la ventana y maltratando a todos los costarricenses, no ha hecho otra cosa que vejar y escarnecer a los pobres de San José y a todos los costarricenses en general. Achará el papel y el tiempo que gastan esos peones de don Cleto haciéndole hojas sueltas y discursos, pues yo no sé que será lo que pasa, porque entre más sacan a relucir al Señor Amor... más republicanos revientan por todas partes.

En fin es bueno tener más que sea este insignificante enemigo por delante pues sería una vaina ganarla redonda Podrían los bueyes neutrales o los tibios, o los gatos políticos tildarnos de tragones o imputarnos los auxilios oficiales, en fin es mejor que los argolleros nos hayan puesto ese muñeco de trapos por delante. En otro me ocuparé más en serio de estas caídas y de estas muecas olímpicas que mueven a risa y a compasión.

Hasta la próxima.

FRAGATELO

Felicitaciones oportunas

Tenemos que felicitar muy cordialmente al Diputado Dr. Antonio Facio por el éxito de su viaje expreso a esta ciudad, con el único exclusivo objeto de votar en perjuicio del Diputado don Manuel Benavides en la sesión de ayer.

No habíamos extrañado la ausencia del Dr. Facio cuando se discutía el importante empréstito destinado a la ciudad de Limón, donde él vive y a la cual representa en el Congreso. Ese era un asunto de interés general que no merecía los honores de un viaje en ferrocarril. Pero se trataba ayer de anular un miembro distinguido de la Cámara y fueron requeridos como urgentes los servicios del Dr. Facio.

—

Felicitamns también al Sr. Diputado Baltodano por lo duro que habla. Los clientes de la sombrerería de Aymerich se entretienen oyendo al Demóstenes guanacasteco cuando se toman la medida de un sombrero, que es por cierto una de las tareas más difíciles. Algunos preguntan si se trata de algún disco de la ortofónica de Piza e hijos reproduciendo un solo de *ocarina*. Ayer le dedicó una sinfonía a Temístocles Mena, Aristóteles Garbanzo y Artagerges Oconitrillo. Habló de Grecia, Atenas, de un español del 68 que jugaba lotería y siempre perdía al «ambo», de Chile, Francia y Huacas de Guanacaste y terminó pidiendo la pena de muerte para don Manuel Benavides.

De paso se llevó también de encuentro al senor Director General de Obras Públicas, el Ingeniero don Manuel Emilio Vásquez.

—

Y esa cita nos obliga a felicitar también al caballero don Juan Dent, uno de los contribuyentes más generosos del Partido Cletista y hermano político del señor ingeniero Vásquez.

A don Juan y su distinguida familia debe haberle sonado mal ese solo de «ocarina» del diputado Baltodano. Un Partido en que rige la disciplina militar para cometer un atropello contra el derecho de un diputado y unos diputados que para cumplir la consigna de «tirarse» a un compañero hacen viajes expresos de distintos lugares lejanos, bien podían, en honor a la consecuencia, procurar al menos que se guardara la consideración a que obliga un sentimiento noble.

—

Felicitamos también a don Manuel Castro Quesada por el éxito de sus cargos a don Carlos María Jiménez, en discurso inmortal del domingo en Cartago.

Dice don Manuel que nuestro candidato obtuvo el pago de unos sueldos como Cónsul de Costa Rica en París. En mayo de 1914 fué nombrado el Licdo. don Carlos María Jiménez Cónsul General de Costa Rica en París, con el sueldo mensual de mil ochocientos ochenta y cinco francos.

Pocos días después de su llegada a aquella Capital, estalló la guerra europea, que aumentó notablemente el costo de la vida. A pesar de eso, el sueldo fue rebajado en un 30 por ciento y en cambio don Carlos María, por ausencia del Benemérito don Manuel María de Peralta, quedó en París como Encargado de Negocios ad-interim. La forma siempre digna en que don Carlos María representó a su patria en el extranjero, obligó gastos fuertes que no podían hacerse con el raquítico sueldo señalado en aquella oportunidad y así nuestro Jefe hubo de invertir sus propios haberes y adquirir créditos para hacer frente a las exigencias de la vida en París, en plena guerra. Mientras don Manuel Castro Quesada se daba en Washington una vida de gran señor, girando cinco o seis mil dólares mensuales fuera de su lujoso sueldo y era conocido en todos los sitios alegres de Nueva York como el espléndido Mr. Quesada, don Carlos María pasaba incontables penalidades por la carestía de la vida en Francia y porque a su dignidad era imprescindible mantener el decoro de su alto cargo. Al regresar a Costa Rica, después de haber recibido órdenes y contra órdenes de hacer viaje por tres veces, reclamó el pago de sus diferencias de sueldo en un total de cuatro mil ciento diez y seis colones que le fueron pagados en abonos mensuales de doscientos cincuenta.

Esa es la verdad de la Historia y para mejor demostración, vamos a publicar el documento de reclamo que consta original en el Ministerio de Relaciones Exteriores.

Entre una instancia amistosa en cobro de una suma insignificante y por servicios prestados en forma digna y eficaz—como en el caso de nuestro Jefe el Lic. don Carlos María Jiménez—y la demanda ante los Tribunales de Justicia en cobro de cerca de cien mil colones por servicios no prestados, por sueldos dejados de devengar—como en el caso del Lic. Castro Quesada—va la misma diferencia que entre lo blanco y lo negro, o, mejor dicho, que entre lo azul y lo de múltiples colores; entre lo digno, lo correcto, lo honrado y lo que sólo puede significar un intento de abuso. Para cobros que abochornen, ese de don Manuel Castro Quesada y el otro de don Arturo Volio por diez reales, valor del almuerzo que se comió un soldado de la revolución por cuenta de don Arturo.

Y adelante con los faroles.

LA INDIA

Alambre para cerca
Afrecho de Trigo
Avena para bestias

Eduardo L. Fernández
Apt. 1064 — Tel. 370

Suscríbase a este Diario

Siguen las cartas de Celedonio

Antes, y a manera de prólogo a una serie de cartas que pienso dirigir a algunos de mis más caros amigos, considero un deber presentar mis excusas a mi excelente amigo don Aníbal, inventor de este sistema de cartas, cuya paternidad todos reconocemos y que, si no fuera por circunstancias del momento jamás trataríamos de usurpar y mucho menos este viejo Celedonio que tanto respeto guarda por las cosas ajenas.

Entendido ya nuestro amigo don Aníbal, iré adelante.

Sr. don Olotes Viturro Bombeta Carreritas del Solar.

Heredia.

Mi caro y buen amigo:

Hace tiempo, cuando yo era jugador, nos íbamos a pasar algunas veladas a la Barbería de Chepe Cordero donde no por vicio sino en el afán de matar el tiempo solíamos tirar de las orejas a San Jorge. Recuerdo que uno de los asiduos concurrentes a esas veladas era CHONGO, ciudadano afable y bonachón que a la sazón tenía una funeraria en la ciudad y que entre los concurrentes a las veladas dichas se hizo célebre por un refrán que se gastaba cada vez que perdía una regular parada.

Que cosa, decía: "el que no es chancho hoy lo será mañana".

Esto lo recuerdo a propósito de Cleto como diría don Aníbal. Realmente, pobre Cleto! Lo tienen haciendo un papel cajetero, es decir, lo han convertido en perro de presa de su propia sombra. Cleto con todo y haber nacido descalzo como dijo Andrés Venegas, parecía tener un poquito común, que ahora lo ha perdido, tal vez por los años.

¡Pobre Cleto, el orgullo de tu nombre donde está! EL QUE NO ES CHANCHO HOY SERA MAÑANA".

Dice Ud. que la acusación, la acusación hecha por el venerable anciano Cleto, lo ha hecho convencerse de que en la vida hay dos etapas. Pues no, mi buen amigo, hay que definir, esas dos etapas parecen presentarse en lo material; hoy somos viejos, ayer fuimos jóvenes; hoy estamos casados y ya llenos de nietos pero ayer fuimos jóvenes pletóricos de ilusiones y de novias. Pero en lo que respecta a la índole moral del individuo no. No ha oído usted aquel refrán de nuestros abuelos, "Genio y Figura hasta la Sepultura"!

Si la ambición de don Cleto ayer lo hizo aceptar una Presidencia plagada de ignominias, de crímenes, de atropellos y de escándalos, demostró con ello q' había perdido su propia concepción moral, es decir, la delicadeza personal, el orgullo de su propio honor moral que tan limpio pretendemos siempre ostentar; por eso, mi amigo Olotes etc etc., no se escandalice hoy usted porque Cleto se haya constituído en denunciador de autoridades incompetentes y parciales según su propio decir. No piense Ud. que el que tiene tejado de vidrio no debe tirar piedras al vecino, es que el tejado de Cleto se lo quebraron desde hace tiempo y hay cosas que cuando se pierden, no es posible volverlas a encontrar.

No escandalizarse, amigo mío: no olvide que "genio y figura hasta la sepultura", y para más refranes recordemos a nuestro buen amigo Sancho Panza quien no tendría empacho en decirle a Cleto que va tras una ínsula pero que "Moro viejo nunca es buen Cristiano" o como diría D. Aníbal con uno de los refranes criollos que TIZON QUE HA SIDO BRASA CON NADA VUELVE A ENCENDER.

Hay, sí, que ver esta actitud de Cleto en lo que tiene de Cómico, por que en las posturas Chaplinescas que se está gastando, no le aventaja ni el inisuísimo Soler (don Fernando), que con tanto éxito está trabajando en el Moderno; es una condición no propia de él, se la han EMPRESTADO.

Vea Ud.; contratemos Juego POLVERA donde CHAVERRO, decía ñor Carrúz. Recuerda Ud. de ñor Carrús el de los llines q' le ensarten, la cosa no tiene gracia si el que corre la figura no tiene gracia PA SAÑO allí, allí está la CENCIA del juego E POLVERA.

Así está sucediendo con Cleto; lo llamaron y le dijeron, es necesario que Ud. se venga, sin su excelsa figura esto se pierde; llega Cleto, lo visten como diría Chaverri, le ponen unas cuantas cargas a fuego lento o detenido,

(Continuará)

A los Republicanos de San José

El Comité Ejecutivo del Partido Republicano de esta capital encarece el exámen y estudio de la Directiva cletista de San José, la cual circula misteriosamente en esta ciudad, a fin de que se cercioren de que una honorable cantidad de decididos republicanos han sido inclusos en esa Directiva por los agentes de don Cleto. Busquen los republicanos esa patraña o Directiva de forros y en cuanto descubran la suplantación dirijanse al Club o a la casa de nuestro ilustre Jefe a hacer la rectificación de esos desmanes. Los cletistas de igual modo han hecho figurar el nombre de neutrales, fallecidos, menores, quebrados y ausentes y ningún republicano debe aceptar ese fraude ciudadano.

Con objeto de espulgar esa chamarra con nombre de Directiva, se invita a los republicanos de la ciudad de San José a fin de que concurran al Club que como todos saben está situado frente a la esquina sureste del Parqe Central, a dar cuenta de los abusos que noten.

EL COMITE EJECUTIVO

San José, 14 Junio de 1927.

A los republicanos de Alajuela

Se invita a todos los amigos de la Causa Republicana a la gran reunión del Partido que se celebrará en nuestro Club el sábado próximo a las 7 de la noche.

Se repartirán divisas. Suplicamos puntual asistencia. No se suspenderá la función por causa de lluvia.

JEFATURA DE ACCION

Alajuela, 29 de junio de 1927

Este documento es propiedad de la Biblioteca Nacional "Miguel Obregón Lizano" del Sistema Nacional de Bibliotecas del Ministerio de Cultura y Juventud, Costa Rica.